JUIN 2019

SULLY mag

N°21

Le journal de la ville de Sully-sur-Loire

DOSSIER NOUVEAU SITE WEB !

P.6> PROPRETÉ
Sully ville propre

P.14 > TRAVAUX
La future voie verte en cours d'aménagement

P.18 > LE POINT SUR
Le marché

Application Flash code à télécharger sur votre mobile. Flashez ce code et retrouvez toutes les informations concernant les événements de Sully sur la page facebook sully45 Evenements

EDITO

Les nouvelles technologies font désormais partie de notre quotidien.

Tout va très vite, nous le constatons chaque jour et nous sommes contraints de nous adapter pour rester efficaces à tous points de vue.

Il en va ainsi pour le site Internet de notre ville, qui avait besoin d'un bon toilettage car il ne répondait plus aux exigences de service public.

Vous trouverez dans le dossier qui lui est consacré quelques éléments relatifs au travail qui a été réalisé pour vous apporter autant d'informations que possible.

Notre objectif c'est également de vous offrir un cadre de vie agréable.

L'opération « Sully ville propre » est engagée, plusieurs quartiers ayant déjà fait l'objet d'actions de nettoyage, comme vous pourrez le constater à la lecture de ce 21ème numéro du Sully Mag.

Notre commune s'étoffe au niveau commercial, plusieurs nouvelles enseignes ayant enrichi le tissu commerçant actuel et cela va se poursuivre dans les mois à venir puisque nous avons déjà d'autres contacts pour de futures ouvertures de magasins.

Nous sommes donc en train de gagner notre pari de redynamiser la commune. J'en veux pour preuve le prochain aboutissement de la future voie verte, le pont SNCF étant en cours d'aménagement, mais également la construction de la résidence intergénérationnelle, dont l'achèvement des travaux est prévue pour 2020 . Je pense aussi à la réhabilitation des trois immeubles des Châtaigniers, qui offre désormais un cadre de vie de qualité aux locataires.

Nous allons continuer à travailler dans ce sens, afin de renforcer l'attractivité de notre ville. J'en profite pour remercier les associations locales qui contribuent elles aussi à ce dynamisme et je vous rappelle qu'après l'évènement Sully Plage en juillet, le mois d'août sera synonyme de festivités avec le Comice Agricole organisé par l'Association du Comité et financé par la Communauté de Communes du Val de Sully, que nous sommes heureux d'accueillir dans notre ville.

Je vous souhaite une excellente lecture.

Sully vous sourit

Jean-Luc Riglet,
Maire de Sully-sur-Loire,
Conseiller Départemental du Loiret

SOMMAIRE

P.3,4 LE NOUVEAU SITE INTERNET
P.5 SPORT
P.6 PROPRETÉ
P.7 JEUNESSE
P.8&9 COMMERCE
P.10 CULTURE
P.11 VIE SOCIALE
P.12&13 VIE ASSOCIATIVE
P.14 TRAVAUX ENVIRONNEMENT
P.15 A VOS AGENDAS
P.16&17 ACTUALITÉ MUNICIPALE
P.18 LE POINT SUR
P.19 LE SAVIEZ-VOUS
P.20 ÉVÉNEMENT

CONSEIL NATIONAL Ville Fleurie DES VILLES ET VILLAGES FLEURIS

La Mairie vous accueille :
3, place Maurice de Sully - 45600 Sully sur Loire
tél. : 02 38 36 20 08 - fax. : 02 38 36 38 62
Site internet : www.sully-sur-loire.fr

Heures d'ouverture :
Du lundi au jeudi de 8h30 à 12h
et de 13h15 à 17h30
Le vendredi fermeture à 16h30

Permanences

Permanence des élus sur Rendez-Vous

Contacter le Cabinet du maire au 02 38 36 00 03
Courriel : c.planchet.cab@sullysurloire.org.

Le maire : le Lundi de 17h à 18h30 sur RDV
G. Baude : le Mercredi de 17h à 18h30
P. Lenoir : le Mardi de 17h à 19h
C.Bodot : le Jeudi de 19h à 20h (1 fois/mois)
P. Bouard : le Mercredi de 9h à 11h
J. Léveillé : le Jeudi de 10h à 12h
P. Hélaine : le Lundi de 17h à 18h30
D. Daimay : le Jeudi de 17h à 19h

Permanence État-civil :
le samedi matin de 10h à 12h.
Un adjoint à votre écoute :
le samedi matin de 10h à 12h.

NUMERO VERT : 0806 11 02 28

SULLYmag

Administration, rédaction et publicité : Mairie de Sully-sur-Loire - Tél. : 02.38.36.20.08 > **Directeur de la publication :** Jean-Luc RIGLET > **Secrétariat de Rédaction :** Chantal PLANCHET > **Conception, maquette :** np design graphic > **impression :** Imprimerie Centrale > **3.000 exemplaires** imprimés > ISSN n°0996 - 1488 - **Dépot légal :** Septembre 2009

NOUVEAU

Le nouveau site Internet
Un site adapté aux nouvelles technologies

Créé il y a une dizaine d'années, le site Internet était devenu obsolète.

Plus vraiment adapté aux nouveaux outils numériques (téléphones, tablettes...) et à la nouvelle législation (opendata, RGDP...), ce site ne répondait plus aux exigences de service public et de son évolution numérique.

Un appel d'offres a donc été lancé pour cette refonte totale, l'objectif étant d'améliorer l'efficacité des services administratifs en facilitant leur accès aux usagers, de faire la promotion de la ville pour renforcer son attractivité auprès des futurs habitants et des touristes.

Porter Sully sur les marchés français et étrangers

C'est la mission du service communication de la mairie, via notamment les différents supports qui existent actuellement : réseaux sociaux, application mobile, site web, affichage, panneaux lumineux, presse et autres supports visuels.

La ville cherche ainsi à développer son image de destination touristique, à intensifier son rayonnement, à consolider la performance économique des entreprises du territoire et à confirmer sa vocation de pôle administratif par un site internet à la hauteur de ses ambitions.

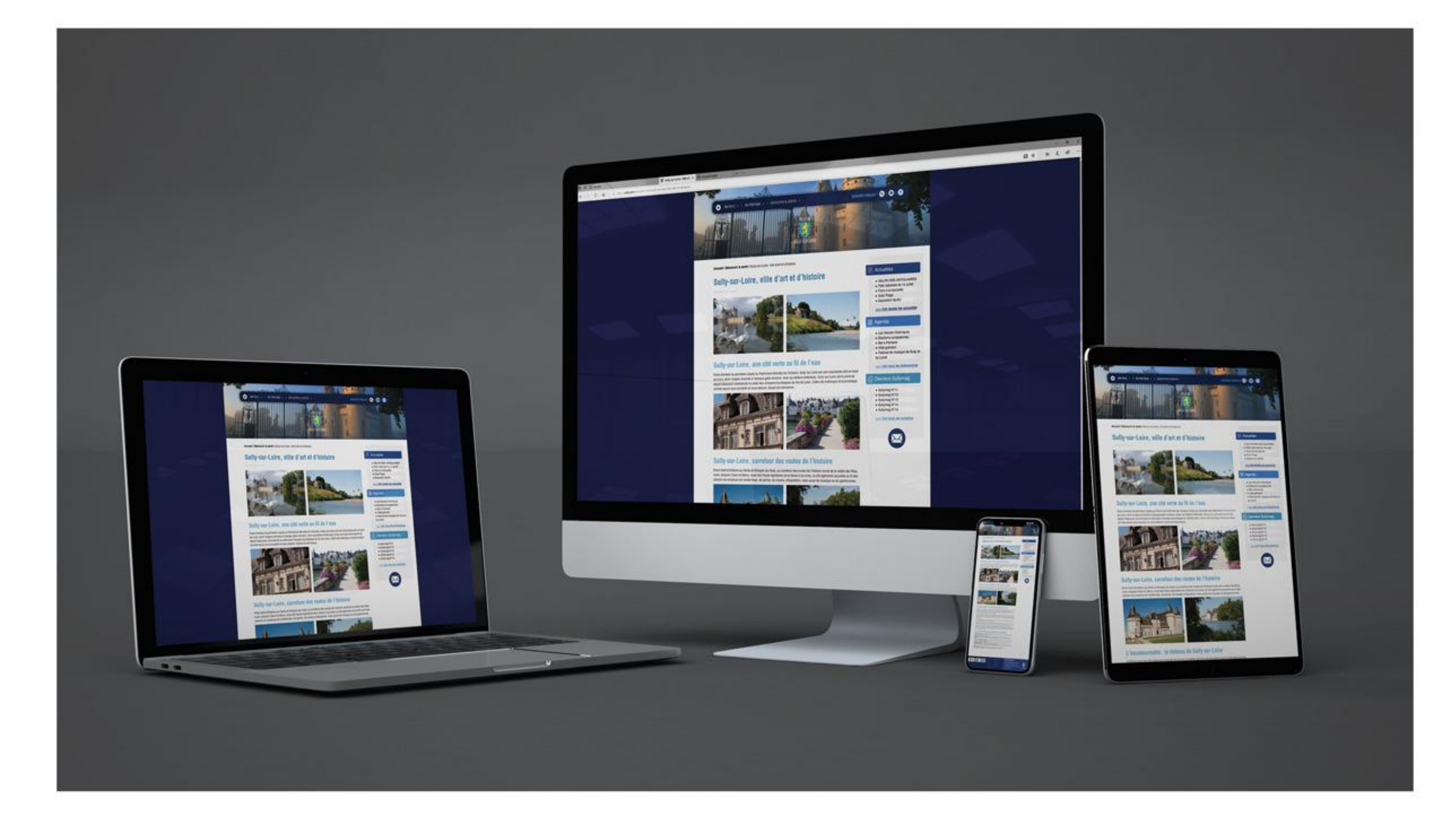

NOUVEAU

L'arborescence du site

Point de départ de la navigation, la page d'accueil avec les trois grandes rubriques développées dans ce site municipal, à savoir :

- Ma ville
- Vie pratique
- Découvrir et sortir

Page « Ma ville »

Cette page est elle-même composée de trois sous-rubriques: conseil municipal, conseil municipal Jeunes et organisation administrative.

Page « Vie pratique »

Elle présente les différents services de la ville et se décline en 8 sous-rubriques : démarches en ligne, état-civil, urbanisme, jeunesse/scolaire, environnement/déchets/propreté, commerces/entreprises, social/solidarité et santé.

Page « Découvrir et sortir »

Vitrine de la ville, cette page s'article comme un dépliant présentant la vie municipale et les atouts de la communes. Elle se décline en 5 sous-rubriques : agenda, fêtes/évènements, tourisme/patrimoine, loisirs et associations.

Cette page d'accueil fait également apparaître les « boutons » ou « onglets » en un clic tels que :

- Le plan de ville
- Les annuaires de contacts
- Les menus de la restauration scolaire
- Les démarches en ligne
- Le paiement en ligne (Tipi)
- Les marchés publics

COMPETITION

Le Championnat de France de tir à l'arc en 3D

aura lieu les 28 et 29 septembre à Sully

L'équipe du club sullylois représentée par 3 archers, Eric BUISSON, Lilian COUSTHAM, Gil MEUNIER et un entraineur Michel DARIN, ayant remporté la médaille d'or de cette discipline, a engagé son club pour l'organisation du championnat de France 2019.

C'est donc avec fierté que cette section du CSMS s'apprête à recevoir les compétiteurs et les accompagnants.

Environ 65 équipes de 4 personnes sont attendues parmi lesquelles 25 féminines et 40 masculines. Soit au total 260 archers.

30 arbitres assureront la partie réglementaire et sécuritaire de cette compétition.

Avec les différents accompagnateurs près de 500 personnes seront présentes ce week-end.

Le président de la Fédération, Jean-Michel Cleroy, assistera à cette compétition qui se composera ainsi :

- 2 parcours de 24 cibles seront installés pour les sélections
- 1 parcours de 8 cibles pour les 8 èmes de finales
- 1 parcours de 8 cibles pour les 1/4 de finales
- 1 parcours de 8 cibles pour les 1/2 de finales
- 1 parcours de 8 cibles pour les finales

Quelques chiffres

La Fédération Française de Tir à l'Arc représente :

- 75 459 licenciés
  Soit : 1628 clubs
  29% de femmes
  71 % hommes

Le Comité Départemental 45 c'est :

- 1207 archers dont 520 jeunes et 687 adultes
- 26 clubs
- 361 femmes
- 846 hommes

Le Club des Archers du Sullias

Il compte une moyenne de 42 licenciés. Il est spécialisé dans les disciplines de parcours 3D sur cibles animalières, nature sur cibles animalières photos.

Cet ancien club relancé en 1991/92 a organisé plus de 110 compétitions officielles qualificatives :

- Des championnats départementaux.
- Des championnats de ligue.
- 4 championnats de France.
- Le 1er championnat du monde en 3D par équipes nationales.

Des compétitions importantes dont l'organisation a été possible grâce au soutien de la municipalité.

Si vous souhaitez de plus amples informations concernant ce club des Archers du Sullias, vous pouvez **contacter son président Jean - Louis GRIVOT (tél : 06 82 95 95 59).**

PROPRETE

Sully Ville Propre :

Les actions propreté ont commencé

Dans le cadre de l'opération « Sully ville propre 2019 » initiée par le maire, les premiers nettoyages de quartier ont commencé dès le 6 avril au Sullias, puis le 15 mai à la Résidence des prés et le 8 juin à la Chevesserie.

Trois quartiers où les habitants ont pu se rendre compte de l'utilité de ce genre d'opérations.

Au Sullias, beaucoup de déchets en plastique ont été ramassés, un bon nettoyage de printemps pour un quartier proche des étangs et de la nature sauvage.

A la Résidence des prés, le nettoyage a permis de se greffer à une opération initiée par le Service Jeunesse de la Communauté de Communes du Val de Sully et le conseil citoyen ; bilan positif avec beaucoup de jeunes très motivés et une quantité importante de mégots et de déchets en plastique récupérés.

La Chevesserie était de loin le quartier le plus propre. Le groupe a néanmoins récolté deux sacs de déchets jetés essentiellement dans le fossé et sur le bas-côté de la route sur la portion située entre le panneau de sortie de ville et le rond-point de la Pillardière.

Globalement, les opérations de nettoyage ne sont qu'un élément d'un processus plus général qui vise à rendre notre ville propre et agréable à vivre pour les habitants et les visiteurs.

Pour rappel, la mairie a mis également à la disposition des fumeurs des cendriers de poche et des sacs à crotte pour les propriétaires de chiens.

Lutter contre les dépôts sauvages

Le nettoyage des quartiers va de pair avec la lutte contre les dépôts sauvages ; celle-ci va s'intensifier dans les mois à venir avec, déjà, des premiers résultats en termes d'amendes.

Enfin, la mise en place des référents Tri au sein des associations et pour la propreté au niveau des quartiers vise à faciliter les échanges d'informations et d'idées entre les habitants, les membres d'associations et les membres de la commission propreté.

La bataille engagée sera longue mais en 6 mois d'existence, la commission a constaté l'intérêt des habitants de tous âges qui se sont montrés sensibles à cette problématique et se portent volontaires pour apporter leur aide et contribuer ainsi à rendre notre ville propre.

Le personnel de l'accueil, des services techniques et de la police municipale sont également très sollicités. Que tous les acteurs de cette opération « Sully ville propre » en soient remerciés.

ACTIONS A VENIR

Les prochains nettoyages auront lieu dans les quartiers suivants :

- La Picaudière / route de Coullons / la croix des Frappiers : samedi 13 juillet, rendez-vous à 10h00 au terrain de sport du quartier de la Picaudière.

- Faubourg Saint-Germain / route d'Orléans : mercredi 4 septembre à 14h00, rendez-vous à côté de l'entrée de l'église Saint-Germain.

-La Villanderie / Hameau / Résidence des prés (en lien avec le Conseil citoyen) : samedi 28 septembre à 10h00, rendez-vous au terrain de pétanque couvert.

- Centre-ville et rues périphériques : rendez-vous le samedi 19 octobre à 10h00 devant la mairie.

- Collège, faubourg Saint-François, rues périphériques, parking stade, bords de Sange : samedi 16 novembre, rendez-vous à 10h00 devant le stade Lionel Jourdain.

Pour info : chaque habitant à la possibilité de faire remonter des informations via la Fiche d'Action Propreté (à retirer à l'accueil de la mairie) ou via l'application de la ville (Appli Sully).

JEUNESSE

Conseil Municipal Jeunes :

Les élus de Sully et Saint-Benoit en visite au Sénat

Le 10 avril dernier, les membres du Conseil municipal Jeunes ont pris le bus en direction de la Capitale, aux côtés de leurs homologues de Saint-Benoît-sur-Loire.

Ils avaient rendez-vous avec le sénateur Jean-Noël Cardoux pour une visite du Sénat. Après le film de présentation permettant de mieux appréhender le rôle du Sénat et avant de pénétrer au cœur du Palais du Luxembourg, ils ont découvert la boîte à missives, sorte d'ascenseur à lettres, permettant autrefois aux cavaliers de ne pas grimper aux étages.

La visite des Salles leur a dévoilé une architecture exceptionnelle. Ils ont été éblouis par la Salle du Livre d'Or, son plafond en feuilles d'or et son jeu de miroirs. La salle des Conférences, « la pièce qui passe à la télé » de près de 650 m2 dont la décoration remonte à l'époque de Napoléon III avec ses dorures et ses murs ornés de tapisseries les a beaucoup impressionnés.

Au sein de l'Hémicycle, M CARDOUX leur a expliqué l'emplacement des sénateurs par groupe politique, le déroulement des votes, le travail des commissions, le temps de parole et leur a confié quelques « secrets » du double Hémicycle. Comment se passe le vote par pesée des urnes par exemple ou plus amusant : que les sièges sont adaptés à la morphologie des sénateurs.

La visite s'est terminée par la descente de l'escalier d'honneur, une photo du groupe ayant immortalisé cet instant mémorable.

Un détour au Panthéon.

Après un pique-nique dans les Jardins du Luxembourg, le groupe s'est dirigé vers le PANTHEON tout proche sur le fronton duquel ils ont découvert la devise : « Aux grands Hommes, la Patrie reconnaissante » Ce monument honore des hommes et des femmes illustres : Marie et Pierre Curie, Louis Braille, Victor Hugo, Jean Jaurès, Voltaire, Jean-Jacques Rousseau, le Maréchal d'Empire Jean Lannes et Simone Veil. C'est ainsi qu'ils ont réalisé que René Cassin, n'était pas seulement le nom d'une rue de Sully mais l'un des auteurs de la Déclaration Universelle des Droits de l'Homme en 1948, Prix Nobel de la Paix et Prix des Droits de l'Homme des Nations-Unies !

Cette sortie républicaine fut dense et riche de belles et impressionnantes découvertes.

JEUNESSE

Le Conseil Municipal Jeunes

en visite au Centre de Secours

Le 19 avril les membres du Conseil Municipal Jeunes se sont rendus à la caserne des pompiers de la commune, afin d'en découvrir le fonctionnement.

Ils ont été accueillis par Franck Ferreira, sapeur-pompier formateur. La première partie de la visite a été consacrée à la circulation des vélos en ville, à savoir :

• Les règles de sécurité routière sont les mêmes que pour une voiture : on s'arrête au stop, à un feu rouge, on roule à droite, sur la piste cyclable lorsqu'il y en a une, on circule les uns derrière les autres lorsque l'on est en groupe.

• La protection : Gilet fluo, casque et éclairage sont OBLIGATOIRES !!!!

• Les premiers gestes de secours en cas de chute : s'assurer que la victime est consciente, déceler les blessures éventuelles et si nécessaire faire appel aux pompiers… mais en les attendant que faire ? Parler à la victime pour qu'elle reste consciente et lui maintenir la tête dans l'alignement de son corps pour éviter un déplacement des cervicales. Puis Franck Ferreira a également évoqué les missions des sapeurs-pompiers au quotidien sur un territoire qui couvre de nombreuses communes, de Sully à Vannes-sur-Cosson en passant par Bray-en-Val, Viglain, Isdes, Saint-Père-sur-Loire, Ouzouer-sur-Loire etc.

Les jeunes ont aussi pu découvrir l'intérieur d'une ambulance et son matériel : coquille de transport, collier cervical, masque à oxygène, sac à dos d'intervention…

Les enfants ont apprécié cette visite très instructive et l'accueil qui leur a été réservé. Quant à Franck Ferreira, il en a conclu : « Si un seul de ces jeunes devient sapeur-pompier volontaire, alors ma mission d'instructeur sera remplie ! »

Une nouvelle charcuterie artisanale « la Sullyloise »

Elle a ouvert ses portes le 1er mai dans l'ancien local Kruk, situé 30, rue du Grand Sully.

Les horaires d'ouverture sont les suivants :

Du mardi au samedi de 8h à 13h30 et de 16h à 19h30 ainsi que le dimanche matin de 8h à 13h30.

Fermeture le lundi toute la journée, les mercredis et dimanches après-midi.

La boutique éphémère

Cette boutique éphémère est ouverte depuis le 1er juin, dans l'ancienne fromagerie, rue du Grand Sully pour une durée de deux mois (jusqu'au 31 juillet).

On y trouve essentiellement des vêtements d'occasion à petits prix pour femmes, ainsi que des chaussures, sacs et accessoires divers.

Les horaires sont les suivants :

Lundi/Mercredi : 10h-12h et 15h-19h
Mardi/Jeudi/Vendredi : 15h-19h
Samedi : 10h-12h30 et 14h30-19h

La pizzéria « Allo di Napoli »

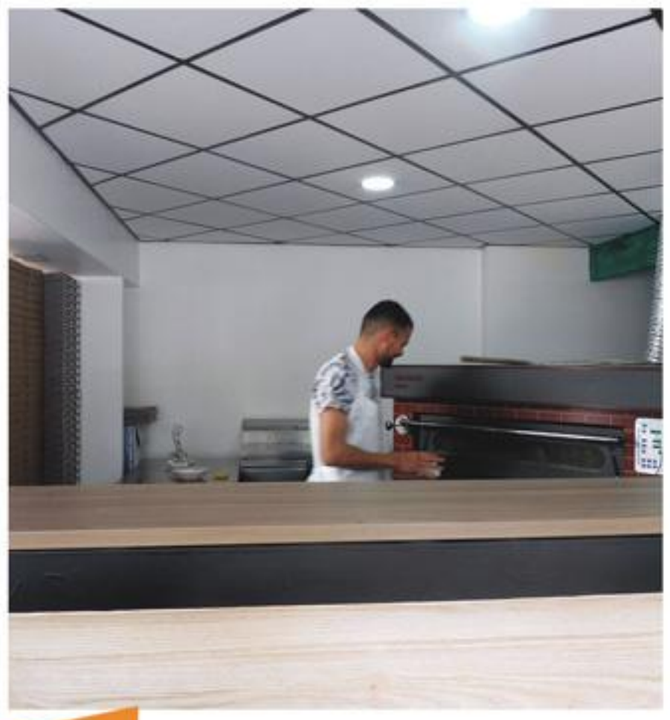

Elle a ouvert ses portes mi-mai, complétant ainsi la gamme de restauration sullyloise.

La pizzéria est installée 13, rue du Grand Sully. Elle propose une large gamme de pizzas, pâtes, paninis, salades etc.

Elle est ouverte 7 jours sur 7, de 11h à 14h30 et de 18h à 22h30.

Pour tous renseignements et livraisons, contacter le 02.38.37.40.00

La Rose Blanche a fleuri à Sully

Ce nouveau restaurant, situé 8, rue du Grand Sully, qui propose une cuisine marocaine gastronomique a ouvert ses portes début avril après plusieurs mois de travaux.

L'inauguration s'est déroulée le 3 avril en présence du maire Jean-Luc Riglet et de nombreux invités.

Le restaurant accueille sa clientèle, dans un cadre raffiné, du mercredi au dimanche, midi et soir.

Il propose également un service petit-déjeuner le matin ainsi qu'un salon de thé l'après-midi.

Pour tous renseignements et réservations tél : 02.18.11.65.91.

NOUVEAU

Ouverture de la boutique « Carrousel » rue des Huiliers

L'ancienne boutique Cagibi, rue des Huiliers, a laissé sa place à un nouveau magasin de vêtements, chaussures, bijoux, chapeaux et accessoires divers vintage (achat et vente).

L'ouverture est prévue pour début juillet.

Tous en forme avec le Club vert !

Très attendu depuis plusieurs mois, le Club vert, nouveau centre de fitness a ouvert ses portes au 103 bis route d'Orléans.

Tous ceux qui souhaitent s'entretenir physiquement bénéficieront ainsi d'un espace de 800 m2 dont 230 m2 dédiés aux cours collectifs.

Le club est ouvert 7 jours sur 7, de 6h à 23h et propose divers ateliers de musculation, libre ou guidée cardio training et crossgrit.

Les vestiaires hommes et femmes sont équipés d'un sauna individuel.

Pour tous renseignements, contacter le 07 56 88 87 44.

Sully Cœur de Ville

La braderie annuelle

L'association organise la traditionnelle braderie devant chaque commerce le 14 septembre prochain.

L'occasion pour le public de faire de bonnes affaires.

Tout au long de la journée, il y aura une animation musicale en déambulation dans les rues.

Un concours de brouettes

A l'occasion du Comice Agricole, les commerçants sont invités à participer à un concours de brouettes organisé une semaine auparavant sur le thème de l'agriculture ou de sa propre activité. Les clients pourront ainsi élire leur brouette préférée. Les résultats seront proclamés lors du Comice le samedi 10 août.

Les commerçants sont entrés dans l'Histoire

Une trentaine d'entre eux ont en effet joué le jeu cette année en se costumant pour entrer dans l'Histoire, dans le cadre des Heures Historiques de Sully qui se sont déroulées les 18 et 19 mai (voir article page 13).

Une excellente initiative à renouveler pour le plus grand plaisir de la clientèle des habitués ou de passage.

Tout le monde a apprécié.

THEATRE

Lettre à NOUR le 17 octobre à Saint-Germain

Dans le cadre de la campagne « Extrémismes et radicalismes violents, trouvons des solutions ensemble » initiée par la Préfecture du Loiret, une pièce de théâtre sur le thème de la radicalisation aura lieu le 17 octobre à 14h à l'espace culturel Saint Germain.

Elle s'adresse principalement aux jeunes de 14 à 25 ans, aux professeurs et encadrants, aux parents mais aussi à tous publics se sentant concernés par cette problématique.

Il s'agit d'une lecture adaptée du roman de Rachid Benzine et intitulé « Nour, pourquoi n'ai-je rien vu venir » aux éditions du seuil. Cette fiction, sur fond de correspondance épistolaire traite d'une réalité qui concerne le phénomène de la radicalisation chez des adolescents de toutes origines et de toutes classes sociales.

C'est la lecture de lettres que Nour et son père s'écrivent pendant 2 ans après le départ de Nour en Irak.

Nour a 20 ans. Elevée par un père veuf, philosophe, elle disparaît un jour pour rejoindre l'homme qu'elle a épousé en secret, un lieutenant de Daech.

Le père est persuadé qu'il a éduqué sa fille dans le respect des valeurs de liberté, tolérance et démocratie et elle justifie sa révolte par la trahison de ces mêmes valeurs par l'Occident. Malgré tout, un mince filet d'amour reste intact entre eux et ce dialogue est une véritable leçon de philosophie et de compréhension des mécanismes qu'utilise Daech.

Le texte de Rachid Benzine raconte ce qu'est, au-delà de tout, l'amour paternel et filial et nous invite à l'écoute de l'Autre même si cette écoute nous fait violence.

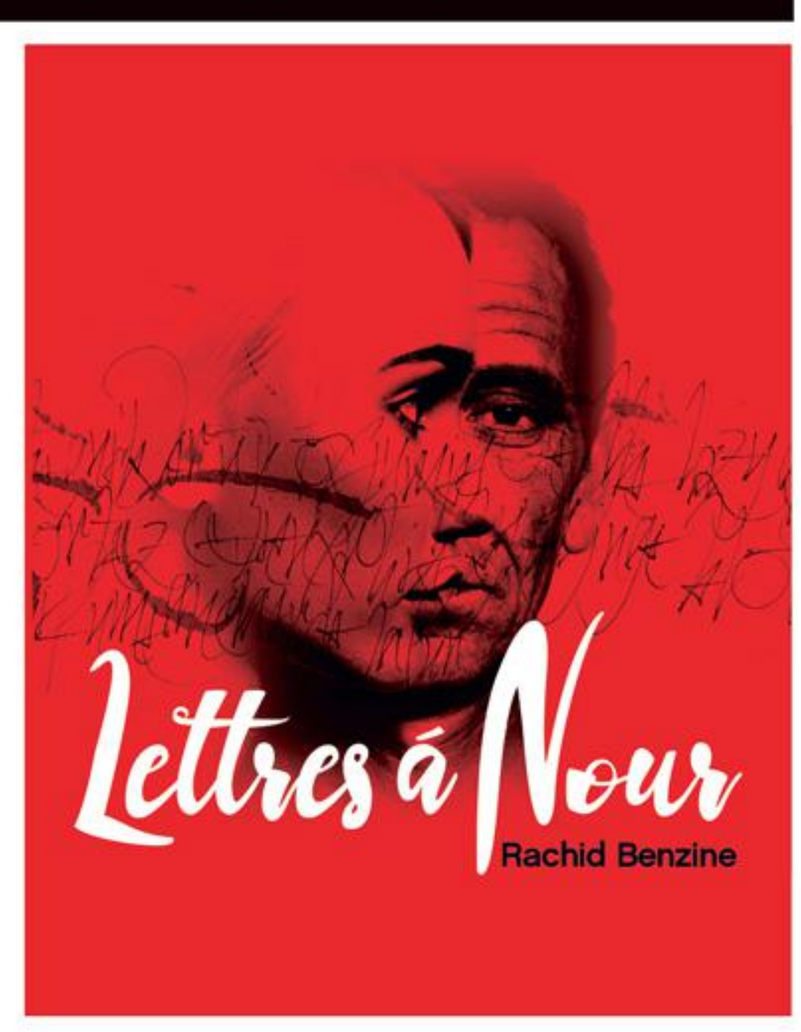

MUSIQUE

Le Festival de musique de Sully et du Loiret a enchanté le public

Ce rendez-vous des amoureux de la musique s'inscrit depuis presque un demi-siècle dans les évènements incontournables du paysage musical français et international.

C'est aussi une vitrine prestigieuse pour notre ville qui en est le berceau originel.

La 46ème édition qui s'est déroulée du 6 au 23 juin n'a pas failli à sa réputation en offrant au public des concerts haut de gamme tout en lui permettant de découvrir le riche patrimoine loirétain, de Sully-sur-Loire à Montargis, en passant par Pithiviers, Yèvres-le-Châtel, Ferrières-en-Gâtinais, Olivet, La Chapelle-Saint-Mesmin, La Ferté-Saint-Aubin et Saint-Denis-en-Val.

Depuis 5 décennies, l'intérêt du public n'a cessé de croître, à en juger par l'affluence à chacun des concerts.

Quelques chiffres

8 500 spectateurs pour cette 46ème édition

Une douzaine de sites emblématiques.

15 concerts organisés dans une dizaine de villes du Loiret

Taux d'occupation des salles : **82%**

RECENSEMENT

Canicule : soyez vigilants

Vous habitez dans la commune, vous êtes âgés de 70 ans et plus, vous vivez seuls, alors n'hésitez pas à vous faire recenser, dans le cadre du plan Canicule.

Il suffit de contacter le Centre Communal d'Action Sociale (CCAS).

En période de canicule, il est essentiel de respecter certaines règles.

• Il faut boire beaucoup (eau et jus de fruits, soupes froides et boissons sans alcool) car la déshydratation est un risque majeur.

• Porter un chapeau et des vêtements amples et légers en coton ou en lin.

• Se rafraîchir régulièrement (douches, brumisateur, ventilateur).

• Eviter de sortir par des fortes chaleurs et les efforts intenses. Fermer les volets de la maison et privilégier les lieux ombragés.
A Sully-sur-Loire, une salle climatisée, est mise à disposition du public, au Centre F. Kuypers et le CCAS distribue des brumisateurs aux personnes âgées et fragilisées.

AIDE

Veille sociale : elle commence le 3 juillet

Comme nous l'avions évoqué dans l'édition de mars dernier, la Municipalité souhaitait mettre en place une action entièrement gratuite et destinée à lutter contre l'isolement des personnes seules, fragilisées par l'âge ou la maladie.

Une douzaine de personnes sont déjà inscrites et recevront donc la visite des membres de la Commission Sociale.

Trois équipes ont été constituées et se relaieront au domicile de chacune des personnes inscrites, au rythme d'une visite par mois.

Ces visites, d'une durée de 45 minutes seront l'occasion d'échanger et d'être à l'écoute de chaque personne.

Entre discussion, lecture ou jeux de société, ces moments de partage et de convivialité permettront ainsi à la personne visitée de se sentir moins seule et d'avoir une oreille attentive à ses préoccupations.

Cette action ne se substitue pas aux autres services d'aide à la personne, mais peut contribuer à renforcer la chaleur humaire autour de ceux qui souffrent de solitude.

Le rôle du CCAS

Le Centre Communal d'Action Sociale renforce ainsi son rôle de prévention et de développement social dans la commune, en liaison avec les institutions politiques et privées.

Il a en charge le social, les personnes âgées, le logement, les jardins familiaux, l'alphabétisation, le minibus et le cimetière.

Pour rappel, le CCAS participe à l'instruction des demandes d'aide sociale, telles que l'APA (Aide Personnalisée à l'Autonomie, le RSA (Revenu de Solidarité Active), le FUL (Fonds Unifié du Logement).

Il se mobilise également dans les domaines suivants : secours d'urgence, bons alimentaires pour les personnes défavorisées, l'aide au logement et le soutien aux personnes en situation de handicap.

ANIMATION

Saint-Nicolas en chansons

La Saint-Nicolas, organisée chaque année par le CCAS de la commune, pour les personnes âgées de 70 ans et plus, aura lieu le mardi 4 décembre à 14h30 à l'Espace Blareau.

La première partie sera consacrée à la chorale La Do Ré qui interprétera trois chansons.

Dans la seconde partie, c'est un spectacle intitulé « Génération Juke Box » qui sera proposé au public.

Habituellement, un courrier était adressé à tous les plus de 70 ans pour les inscriptions.

La formule ayant changé afin de toucher davantage de personnes répondant à ces critères, c'est le coupon-réponse ci-dessous qui est à remplir, à découper et à renvoyer au CCAS **avant le 10 novembre 2019.**

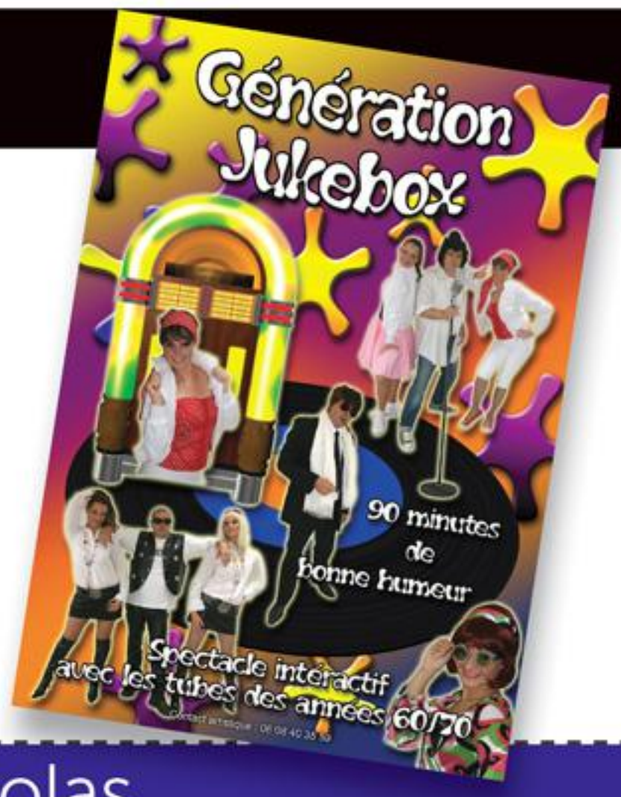

Coupon-réponse Saint-Nicolas

Nom.....**Prénom**.....

Adresse.....

Téléphone.....

☐ Participera à la Saint-Nicolas
☐ Sera accompagné(e) de son(sa) conjoint(e)
☐ Ne participera pas à la Saint-Nicolas
☐ Souhaite bénéficier du service de transport *(cocher le point le départ ci-dessous)*

☐ Place de l'église Saint-Germain—13h25
☐ Place du centre commercial du Hameau—13h30
☐ Gare SNCF—13h35
☐ Résidence Personnes Agées, rue de la Blanchisserie—13h40
☐ Parking Stade Lionel Jourdain—13h45
☐ Parvis de l'Hôtel de ville—13h50

☐ Ne souhaite pas bénéficier du service transport
☐ Souhaite bénéficier du service minibus (*réservé aux personnes ne pouvant emprunter les transports en commun)*
☐ Souhaite que l'on vienne me chercher à mon domicile *(réservé aux personnes ne pouvant emprunter les transports en commun).*

HISTOIRE

Les Heures Historiques : une histoire de passion...

Le Comité des fêtes de la commune aime battre des records et l'a prouvé une nouvelle fois en faisant « exploser les compteurs » le 18 et 19 mai derniers.

Record battu avec le nombre de reconstituteurs

Ils étaient en effet 1616,, soit 126 groupes en costumes d'époques, tous réunis par la même passion de la petite et de la grande histoire.

Des Romains aux Grecs en passant par les Indiens, les Ecossais, les troupes napoléoniennes, les Croisés, les soldats de 14/18, de 39/45, les zouaves, le Roi Soleil et sa cour sans oublier ce cher Maximilien de Béthune dit Sully, fidèle ministre d'Henri IV ou les belles dames du Second Empire etc....Tout ce petit monde, après avoir défilé en ville s'est rassemblé dans le parc du château pour deux jours de festivités.

Record battu avec 40 000 visiteurs

Ouverte officiellement par le Commissaire de la République Jean-Luc Riglet, accompagné du président du Conseil départemental Marc Gaudet et de leurs homologues, ayant eux aussi revêtu leurs habits d'apparat, la manifestation, 1ère reconstitution multi-époques de France a, cette année encore, attiré les foules. Près de 40 000 personnes se sont en effet pressées dans le parc pour admirer tous ces personnages de l'Histoire de France.

Mention spéciale aux adjoints, aux élus, au personnel municipal et aux commerçants qui ont également joué le jeu en se costumant.

FESTIVITES

Belle affluence à la Foire de Pâques

La 34ème édition a bénéficié d'une météo très favorable qui a incité les visiteurs à flâner sur les nombreux stands. Outre la soixantaine d'exposants de la foire et les 80 du vide-greniers, les multiples animations proposées tout au long du week-end ont contribué à l'ambiance festive.

Entre dégustations gastronomiques, démonstrations de street hockey, de rollers cônes, prestations musicales des Métronosiques et de Music O Brass, sans oublier la soirée cabaret qui a fait l'unanimité auprès du public, ce furent trois jours intenses.

La Foire fut inaugurée en fanfare le samedi après-midi, avec la Société Musicale, en présence du maire Jean-Luc Riglet, du sénateur Jean-Noël Cardoux et des élus locaux, aux côtés du président du Comité Saint-François, Claude Coutan.

EVENEMENT

La 22ème édition de la Sange

sur le thème de l'Auvergne

Ce rendez-vous incontournable se déroulera dans le parc du château de Sully sur Loire. Il a battu des records d'affluence, l'an dernier en accueillant près de 25 000 visiteurs l'espace d'un week-end. Chasseurs, pêcheurs, amoureux de la nature et du patrimoine s'y retrouvent avec le même enthousiasme chaque année.

Pour cette 22ème édition, l'Auvergne sera mise à l'honneur avec le groupe folklorique « LA GOIGNADE ».

Les traditions, le terroir et sa gastronomie seront au cœur du village auvergnat.

Divers pôles d'intérêt

La chasse sera largement représentée grâce aux nombreux stands présentant certaines techniques telles que la chasse à tir, à l'arc, la vènerie et la vénerie sous terre.

L'exposition de trophées fera découvrir au public les différentes catégories de grands gibiers prélevés sur le territoire.

Par ailleurs une quarantaine d'équipages feront concourir leurs plus beaux chiens pour la 2ème Nationale d'élevage du chien d'ordre.

La pêche

Outre les spécimens présentés dans le traditionnel bassin, un aquarium géant rassemblera de nombreuses espèces de poissons.

Deux concours de pêche seront organisés, le samedi après-midi pour les enfants et le dimanche après-midi pour les adultes.

La Fête de la Sange c'est aussi une vitrine de commerçants avec 200 stands d'articles divers, chasse, pêche, séjours de chasse, habillement, gastronomie etc.

Côté Animations

Du spectacle de fauconnerie présenté par le groupe Hippogriffe aux démonstrations de chiens de troupeaux et de chiens de défense, en passant par les équipages de chasse à courre, les ours de Frédéric et le spectacle équestre, le public ne restera pas sur sa faim durant ces deux jours.

Qui dit Sologne dit aussi trompes de chasse. Cet instrument emblématique sera largement représenté grâce aux deux groupes : les Ducs de Haute-Sologne et les Trompes du Musée de la Chasse de Gien.

Le samedi soir, un grand spectacle Son et Lumière se déroulera devant le château avec en ouverture une aubade des sonneurs.

Le dimanche matin la messe Saint-Hubert sera précédée par la bénédiction des meutes de chiens dans le sous-bois.

80 bénévoles au Comité de la Sange

La Fête de la Sange c'est un véritable travail d'équipes.

Le Comité est composé de 80 bénévoles qui ne ménagement pas leurs efforts et qui s'investissent énormément pour la réussite de cette manifestation nécessitant plusieurs mois de préparation.

Un village dédié aux enfants

Il leur sera entièrement consacré. Les enfants pourront notamment participer à l'atelier de maquillage, de déguisement, de photos, s'amuser sur le carrousel ou découvrir les animaux de la ferme, tout cela gratuitement.

Chineurs et randonneurs

Pour les chineurs, le 2ème vide-greniers se tiendra sur les berges de la Sange, côté ville. La précédente édition avait connu un énorme succès en rassemblant 140 exposants et des milliers de visiteurs.

Quant aux marcheurs, la randonnée de la Loire organisée en partenariat avec l'association des Randonneurs sullylois, leur proposera 3 parcours au choix.

TRAVAUX

Pont SNCF : la future voie verte en cours d'aménagement

Il aura fallu plusieurs années de pourparlers et de négociations, mais la persévérance de Jean-Luc Riglet et de Patrick Foulon a fini par payer, cette voie verte va enfin devenir une réalité dans quelques mois.

Les travaux ont commencé mi-avril et devraient s'achever courant octobre.

Dans un premier temps, les rails ont été déposés avant l'installation d'un platelage en bois de 4 mètres de large.

Il y aura ensuite la pose de garde-corps et d'éclairage leds.

Favoriser la sécurité et le tourisme

Piétons et cyclistes pourront ainsi en toute sécurité emprunter cette voie verte qui sera rattachée au circuit de la Loire à vélos. Les touristes et les administrés, toujours très nombreux sur le territoire vont apprécier de se déplacer sans risques tout en admirant le magnifique paysage ligérien.

Quelques chiffres

Le projet représente un coût de 2,2 millions d'Euros, le Département du Loiret ayant pris à sa charge 1,4 millions d'Euros. La Région Centre Val de Loire participe à hauteur de 500 000 €, la Communauté de Communes du Val de Sully ayant investi 250 000€.

TRAVAUX

Résidence intergénérationnelle : Les travaux ont commencé

Depuis le 15 avril, ce projet est devenu une réalité avec le démarrage du chantier de démolition des anciens bâtiments du centre de secours et des services techniques de la commune.

Le projet avait été présenté aux élus en septembre 2017, le maire ayant invité le promoteur immobilier Nexity a développer les grandes lignes du nouvel aménagement foncier qui a ensuite fait l'objet d'une réunion publique avec les riverains de la route de Cerdon en mars 2018.

Comme cela a déjà été évoqué dans ce magazine municipal, sous l'impulsion de la municipalité, une nouvelle résidence à vocation intergénérationnelle va sortir de terre.

Elle sera composée de 34 logements, soit 1900 m2 habitables dans un environnement verdoyant et sécurisé implantés entre la route de Cerdon et la rue des Epinettes.

L'achèvement des travaux est prévu pour le 3ème trimestre 2020.

ENVIRONNEMENT

Des hôtels à insectes dans le parc du château

Le Conseil départemental du Loiret avait lancé l'an dernier son premier budget participatif donnant la priorité à ses 7 parcs afin d'en renforcer l'attractivité.

9 projets ont été retenus parmi lesquels, notamment l'installation de nichoirs, que nous avions évoquée précédemment et celle de gîtes à insectes, cette dernière opération s'étant déroulée du 23 au 26 avril 2019.

5 de ces gîtes destinés à favoriser la biodiversité ont été installés par l'entreprise qui les a fabriqués, Alternative Service 45 de Saint-Père-sur-Loire.

Ils sont adaptés aux différents types d'insectes: abris troués pour les coccinelles, à tiges creuses pour les abeilles etc.

Nicolas Chevalier, chargé de mission pour la valorisation du patrimoine naturel était sur place le 23 avril dernier, pour guider l'implantation de ces gîtes dans le parc du château.

A VOS AGENDAS

JUILLET

06 : Ouverture de Sully Plage
(Inauguration à 19h)

07 : Brocante du Comité des Fêtes
j(ournée, place de Gaulle)

08 : Don du Sang
(journée, Centre F. Kuypers)

13 : Feu d'artifice (23h R' de Loire) et bal populaire

14 : Défilé (11h) et dépôt de gerbes au Monument aux Morts

28 : Eté musical
(17h Eglise Saint-Ythier)

AOUT

03 : Vide-greniers St François
(journée - R' de Loire)

04 : Eté musical
(17h - Eglise St Ythier)

10/11 : Comice agricole
(journée - Centre-ville et parc du château)

18 : Vide-grenier
(journée - Quartier de la Gare)

18 : Eté musical
(17h - Eglise St Ythier)

19 : Don du sang
(journée Centre F. Kuypers)

31 : Forum des associations
(journée R' de Loire)

SEPTEMBRE

07/08 : Fête de la Sange
(journée Parc du château)

08 : Vide-greniers de la Sange
(journée Allée des tilleuls)

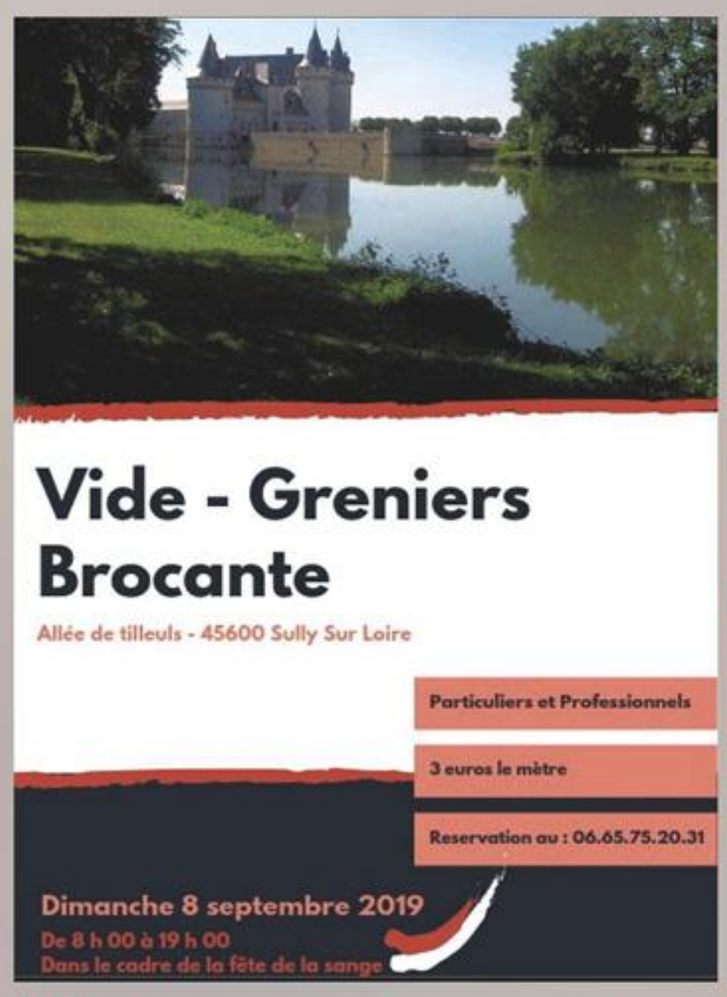

16 : Don du sang
(journée Centre F. Kuypers)

22 : Vide-Greniers du CSMS Handball
(journée R' de Loire)

23 : Gala d'accordéon du Comité St François
(14h Espace Blareau)

28/29 : Championnat de France de tir l'arc
(journée R' de Loire et Espace Blareau)

6 JUILLET / OUVERTURE DE SULLY PLAGE

© Photographie Pierre ESTEFFE

EVENEMENT

Du 6 juillet au 4 août :

4 semaines de détente à Sully Plage

Sully Plage, c'est le rendez-vous de l'été! Tout le monde s'y presse pour y retrouver tous les plaisirs d'une ambiance de bord de mer.

Sable chaud, parasols, transats, paillotte, activités sportives, ludiques, culturelles, structures gonflables, concerts, tout a été conçu pour le divertissement par le service Animations de la mairie.

Enfants et adultes bénéficient d'un large choix d'activités, d'animations et de concerts entièrement gratuits.

Des activités à la carte

Tous les week-ends, des animations sportives : tir à l'arc, rugby, football, handball, pétanque...

Tous les jours, des activités détente et sport :

Zumba : tous les mercredis de 10h30 à 12h et samedis de 10h à 12h

Renforcement musculaire : tous les lundis de 18h à 19h.

Sophrologie : tous les mercredis de 17h30 à 19h30 et vendredis de 10h à 12h.

Country : tous les mardis de 17h30 à 19h30, jeudi de 10h à 12h et dimanches de 10h à 12h.

Les animations

Des jeux gonflables, un bassin aquatique, un nouveau toboggan pour plus de sensations, un circuit de karting, des tables de ping-pong et babyfoot.

Nouveauté : cette année, un parc de jeux sera spécialement dédié aux plus petits et des journées jeux seront proposées les dimanche 14 et 24 juillet par Oika Oika.

L'inauguration aura lieu le samedi 6 juillet à 19h.

Les soirées

Les concerts, tous gratuit, se dérouleront du jeudi au samedi, sur des thèmes variés, allant des succès des années 80 à la variété française, en passant par le reggae, la pop rock, la soul rythm'n blues, le jazz et la country.

Côté bar et restauration

Tous les jours : un snack pour combler les petites faims.

La buvette municipale « la paillotte » où vous trouverez tous les styles de rafraîchissements.

Tous les vendredis soirs : repas moules-frites.

Tous les jeudis, vendredis et samedis soir : des food trucks à votre disposition pour varier les plaisirs.

Les Sponsors

Merci aux sponsors grâce auxquels Sully Plage peut continuer à exister : La Communauté de Communes du Val de Sully, France Bleu Orléans, Swiss Krono, Super U, EDF, Isi Elec, Mac Do Bonnée, Logem Loiret, J. Meyer SA, SARL Pelloille, Rougier, Horti Plant, Société Générale, Drancourt, ACA Assurances, Imprimerie Centrale, Crédit Mutuel, Sécuris Conseil, SNC Simon-Midoux.

REHABILITATION

Inauguration des logements réhabilités des Châtaigniers

Le 16 mai dernier Le maire, Jean-Luc Riglet était présent aux côtés des représentants de Logem Loiret et de son directeur général Olivier Pasquet, ainsi que des entreprises prestataires, pour l'inauguration des trois immeubles entièrement réhabilités.

41 logements

Cela représente au total 41 logements qui ont été construits en 1978.

Cette réhabilitation a commencé en 2017 pour s'achever au début de cette année.

L'un des objectifs premiers était d'améliorer à la fois la qualité thermique des bâtiments et le confort des locataires au quotidien.

Ces travaux ont consisté à réaliser l'isolation des bâtiments par l'extérieur, l'isolation des combles, la réfection de la couverture, le changement des garde-corps des balcons.

Les logements ont bénéficié d'une remise à niveau du système électrique, du remplacement des menuiseries et des volets.

Deux logements ont été entièrement aménagés pour des personnes à mobilité réduite.

Dans une optique d'accessibilité PMR, l'accès des bâtiments a été adapté avec en outre l'équipement d'un interphone.
A l'extérieur les aménagements paysagers et les allées ont été complètement redessinés, ce qui donne un ensemble très harmonieux dans un style résidentiel de qualité.

Grâce à cette réhabilitation réussie, les locataires bénéficient désormais, outre d'un loyer modéré, de charges énergétiques réduites, tout en ayant un meilleur confort.

Quelques chiffres

Coût de la réhabilitation :
1 876 000 €
(soit 45 000€ par logement)
Loyers : entre 281 € et 334€
(hors charges)
Financeurs
Caisse des dépôts et consignation :
1 312 000€
Logem Loiret : 564 000 €

41 logements collectifs
29 type F3
11 type F2
1 type F1

Garanties d'emprunt
Ville de Sully-sur-Loire
Conseil départemental du Loiret

Ils ont dit

Olivier Pasquet rappelait que le partenariat entre Logem Loiret et la ville remontait à 1954, date à laquelle furent implantés 7 pavillons, rue du Petit Parc :

« Sully-sur-Loire est une ville qui compte pour Logem Loiret ».

Jean-Luc Riglet remerciait Logem Loiret pour l'excellent travail effectué et l'embellissement de ce cadre de vie :

« Nous travaillons depuis 2014 sur le bien-vivre ensemble et la réhabilitation des logements sociaux faisait partie de nos préoccupations prioritaires. Les locataires sont satisfaits ».

LE POINT SUR

Le marché : d'hier à aujourd'hui

Comme dans bon nombre de communes de France, le marché est un rendez-vous incontournable pour la population locale et les touristes.

A Sully, il a une histoire vraiment particulière puisqu'il remonte à l'époque médiévale où il y avait notamment le marché de la ferronnerie, de la poulaillerie ou du potage.

Au fil des siècles près d'une douzaine de foires annuelles sont venues le compléter, entre les foires aux bestiaux et les louées qui contribuaient à l'effervescence dans la commune.

Les temps et les époques changent. Ainsi, depuis quelques décennies, nous sommes entrés dans l'ère de surconsommation. On peut tout acheter à toute heure de la journée et de la nuit et être livré du jour au lendemain. L'état d'esprit et les habitudes des consommateurs ont beaucoup évolué.

Le marché tel qu'on le connaissait avait donc vocation à trouver une nouvelle dimension, afin de garder tout son intérêt.

La gestion reprise par la municipalité

La délégation de service public (DSP) étant arrivée à échéance au 1er avril 2018, la municipalité a donc décidé de reprendre les cartes en main et de gérer ce marché en régie.

Il était important également de le restructurer pour en renforcer la qualité.

Un régisseur municipal a été engagé pour en assurer la gestion et l'organisation.

Les commerçants ambulants de ce marché ont été conviés à plusieurs réunions de concertation afin de cerner au mieux leurs attentes.

Suite aux travaux réalisés sur le boulevard Jeanne d'Arc, les étals ont été concentrés à partir de la place de Gaulle jusqu'à l'avenue de la Vénerie et, la qualité du marché en a été renforcée.

Le marché des saveurs : du bon et du bio

C'est un autre rendez-vous qui attire de nombreux adeptes du bien-vivre. Ce marché des saveurs qui se déroule le 4ème dimanche du mois, d'avril à octobre place de Gaulle, donne la priorité aux bons produits du terroir et au bio.

La gastronomie y a toute sa place.

On y trouve de tout, des légumes, du bon vin, des fruits, de la viande, des spécialités exotiques etc...

Quelques chiffres

10.683 : nombre de marchés alimentaires répertoriés en France.

6490 : nombre estimé de communes ayant au moins un marché alimentaire.
38.536 : nombre d'entreprises vendant des produits alimentaires sur les marchés extérieurs.

La vente de légumes sur les marchés alimentaires représente 35%., la vente des produits à base de viande 18%, celle du poisson et des coquillages 11% et les produits laitiers 13%

SERVICE

La Poste : nouvelle organisation

LA POSTE

Cette nouvelle organisation des facteurs à partir de la plateforme de Sully-sur-Loire a pris effet depuis le 21 mai dernier.

Elle permet ainsi une présence accrue des postiers sur le terrain tout au long de la journée, offrant également davantage de possibilités concernant le développement de nouveaux services.

Espace Client
(zone d'activités de la Pillardière)

Il est ouvert à tous les clients, professionnels et particuliers pour les opérations postales courrier et colis.

Les nouveaux horaires sont les suivants :

Du lundi au vendredi :
8h - 9h30 et 13h/16h.

Le samedi matin :
8h30 - 9h30.

Ces horaires entraînent donc un décalage d'une demi-heure sur l'ouverture des boites postales, se conformant ainsi au schéma transport et permettant d'absorber un maximum de flux plus rapidement (courrier ordinaire et recommandé, colis, chronopost, petits paquets internationaux).

3 facteurs ont été recrutés en CDI en 2018 sur la plateforme de Sully-sur-Loire.

Par ailleurs deux nouveaux véhicules électriques à 3 roues STABY, spécialement conçus pour les facteurs vont être mis en circulation.

.

SERVICE

Aide à l'amélioration de l'habitat

FAIRE AVEC — adil Agence Départementale d'Information sur le Logement du Loiret — INFO→ ÉNERGIE

Un conseiller énergie de l'ADIL vous reçoit gratuitement pour répondre à toutes vos questions techniques et financières pour améliorer votre logement.

Permanence sur rendez-vous uniquement à l'Antenne Emploi-Entreprises, les JOUR / MOIS (annoncer les 3 prochaines dates) à l'antenne Emploi-Entreprises.

Contact: 02 38 62 47 07

PRUDENCE

ATTENTION AU DEMARCHAGE

Si on vous dit qu'un diagnostic de votre logement est obligatoire et qu'à défaut de le faire, vous devrez payer une taxe : **c'est faux.**

Si on vous dit que tout le monde est éligible au dispositif à 1€ (chaudières et pompes à chaleur) **c'est faux.**

Si on vous propose d'exécuter des travaux chez vous sans devis préalable, **méfiez-vous.**

SERVICE

Filalapat, un service dédié aux animaux perdus

Vous aimez votre animal de compagnie et vous craignez parfois qu'il échappe à votre vigilance.

Il faut savoir en effet, que l'an dernier 80 000 animaux domestiques ont été perdus, dont près d'un tiers en été.

Ce nouveau service Filalapat est dédié aux animaux vus, perdus et trouvés en France. Il est rattaché au Fichier national d'identification I-CAD (identification des carnivores domestiques) qui est consulté par les vétérinaires, les fourrières, les associations et les acteurs de la filière animale.

Il existe une application à télécharger gratuitement sur les apps-tores, un site internet (www.filalapat.fr), une page facebook et un numéro de téléphone (09 77 40 40 42).

EVENEMENT

UN ÉVÈNEMENT ORGANISÉ PAR LA VILLE DE SULLY-SUR-LOIRE.

SAISON 2019

SULLY PLAGE

CONCERTS
ANIMATIONS
JEUX GONFLABLES

DU 6 JUILLET AU 4 AOÛT

Sully-sur-Loire
SUR LES BORDS DE LOIRE

+ D'INFOS :
Téléchargez l'appli mobile sully

DISPONIBLE SUR Google play | Disponible sur App Store | Sully45 Evénements | www.sully-sur-loire.fr